

Al 31 de mayo de 2018, la deuda externa pública de mediano y largo plazo alcanzó a USD 9.575,2 millones, y en porcentaje del PIB representó el 23,1%, muy por debajo del límite internacional de 50% definido por la CAN. Los desembolsos alcanzaron a USD 298,5 millones y fueron destinados a la ejecución de importantes proyectos que contribuyen al desarrollo económico y social del país. Por sector económico y proyecto de destino destacan, el proyecto construcción de la carretera Rurrenabaque - Riberalta, programa de infraestructura vial de apoyo al desarrollo y gestión de la red vial fundamental II, el programa de infraestructura aeroportuaria - Etapa I, el proyecto Tramo de Doble Vía Montero - Yapacaní en la ruta Santa Cruz - Cochabamba y el proyecto construcción de la planta solar fotovoltaica Oruro (50MW) entre otros. La amortización de capital alcanzó a USD 140,7 millones, los intereses y las comisiones sumaron USD 133,1 millones.

V.1

BOLIVIA: ESTADO DE LA DEUDA EXTERNA PUBLICA DE MEDIANO Y LARGO PLAZO									
AL 31 DE MAYO DE 2018 - EN MILLONES DE USD									
ACREEDOR	1	2	3	4	6	7	8	9	10
	SALDO AL 31/12/2017	DESEMBOLSO	AMORTIZACION	INTERES + COMISION	VARIACION CAMBIARIA	SALDO AL 31/05/2018	PARTICIPAC. S/SALDO %	TRANSF. NETAS	SALDO POR DESEMBOLSAR
1. PRESTAMOS	7.146,9	298,5	130,8	82,6	(8,8)	7.305,8	76,3%	85,0	5.187,1
MULTILATERAL	6.159,7	229,6	117,7	73,6	(6,5)	6.265,1	65,4%	38,2	3.326,6
BID	2.567,1	105,8	16,8	31,6	0,0	2.656,2	27,7%	57,5	1.206,2
CAF	2.359,6	77,0	82,2	31,3	0,0	2.354,5	24,6%	(36,4)	1.001,9
BANCO MUNDIAL	830,3	7,9	8,5	6,2	(5,2)	824,6	8,6%	(6,8)	751,1
FONPLATA	169,2	25,2	7,2	3,0	0,0	187,1	2,0%	14,9	155,3
OPEP	71,2	13,6	1,5	0,9	0,0	83,4	0,9%	11,2	100,8
FIDA	71,7	0,0	0,9	0,3	(0,8)	70,0	0,7%	(1,2)	20,0
BEI	58,7	0,0	0,0	0,3	0,0	58,7	0,6%	(0,3)	91,3
FND	31,8	0,0	0,6	0,1	(0,5)	30,6	0,3%	(0,7)	0,0
BILATERAL	987,2	68,9	13,1	9,0	(2,4)	1.040,7	10,9%	46,8	1.735,7
REP.POP.CHINA	712,6	49,2	10,7	7,2	5,3	756,5	7,9%	31,3	848,4
FRANCIA	122,7	17,9	0,1	1,3	(5,3)	135,2	1,4%	16,6	179,0
ALEMANIA	58,9	1,6	0,0	0,0	(2,1)	58,4	0,6%	1,6	67,9
COREA DEL SUR	52,6	0,1	0,6	0,2	(0,3)	51,9	0,5%	(0,6)	5,1
BRASIL	26,1	0,0	1,1	0,3	0,0	25,0	0,3%	(1,4)	0,0
ESPAÑA	11,4	0,0	0,3	0,0	(0,1)	11,1	0,1%	(0,3)	0,0
JAPON	1,3	0,1	0,0	0,0	0,1	1,5	0,0%	0,1	587,2
ARGENTINA	0,9	0,0	0,3	0,0	0,0	0,6	0,0%	(0,3)	0,0
R.B.VENEZUELA	0,6	0,0	0,1	0,0	(0,0)	0,5	0,0%	(0,1)	0,0
ITALIA	0,0	0,0	0,0	0,0	0,0	0,0	0,0%	0,0	48,2
PRIVADO	0,0	0,0	0,0	0,0	0,0	0,0	0,0	0,0	124,8
2. TITULOS DE DEUDA	2.000,0	0,0	0,0	49,6	0,0	2.000,0	20,9%	(49,6)	0,0
3. FMI (Asignaciones)	233,2	0,0	0,0	0,9	(1,8)	231,6	2,4%	(0,9)	0,0
4. MONEDA Y DEPÓSITOS 1/	47,9	0,0	9,9	0,0	0,0	37,8	0,4%	(9,9)	0,0
TOTAL MEDIANO Y LARGO PLAZO	9.428,0	298,5	140,7	133,1	(10,5)	9.575,2	100%	24,6	5.187,1

1/ Corresponde a asignaciones DEG otorgadas por el FMI de manera precautoria en 2009 a los 186 países miembros, recursos que a la fecha Bolivia no utilizó. De acuerdo al VI Manual de Balanza de Pagos, las asignaciones DEG se registran como un pasivo del país miembro.

2/ Cabe aclarar que el interés que paga Bolivia por Asignaciones DEG al FMI es menor al interés que recibe el país por Tenencias DEG.

3/ Corresponde a Asignaciones SUCRE, Pesos Andinos (FLAR) y depósitos de organismos internacionales como el BIRF, BID, IDA, FONPLATA, FMI, MIGA, que mantienen en el BCB para objetivos de carácter financiero, de cooperación, técnica, pequeños proyectos y requerimientos administrativos.

4/ La información de amortización para moneda y depósitos no corresponde a flujos en efectivo sino a un ajuste por diferencia de saldos.

Indicador SALDO DE LA DEUDA/PIB: Mide la relación entre el saldo de la Deuda Externa Pública y el Producto Interno Bruto (PIB). Al 31 de mayo de 2018 el saldo de la deuda en porcentaje del PIB alcanzó a 23.1%, el indicador es inferior al límite según el criterio CAN de 50%, e implica un adecuado nivel de sostenibilidad de deuda.

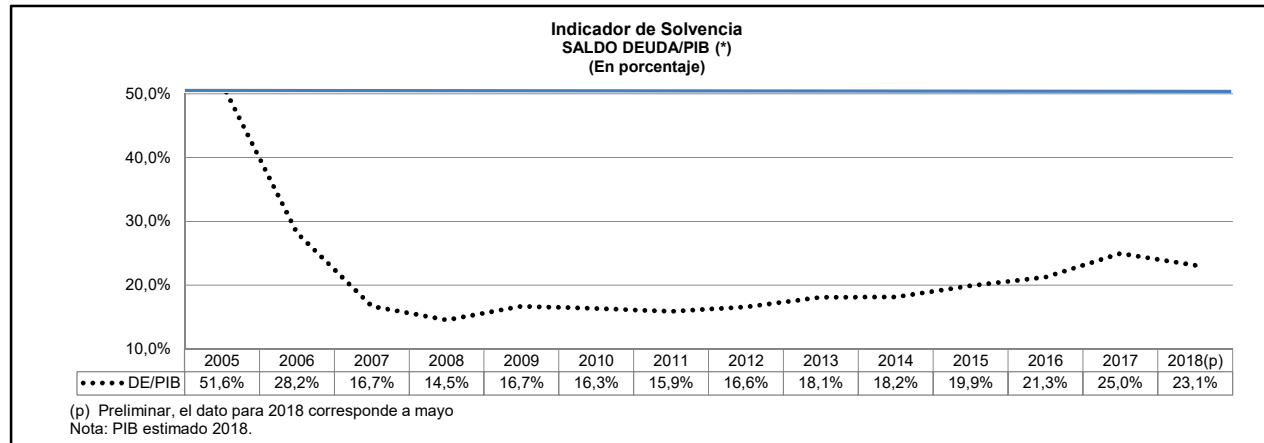

DE: Saldo de la Deuda Externa Pública; **PIB:** Producto Interno Bruto

Indicador SERVICIO DE LA DEUDA/EXPORTACIONES: Mide la relación entre el servicio de la deuda (capital más intereses) y las exportaciones. A diciembre de 2017, este indicador se situó en 6,4% nivel inferior al límite del 20% establecido en el Marco de Sostenibilidad de Deuda del BM-FMI, lo que refleja una amplia liquidez para el cumplimiento del pago de la deuda.

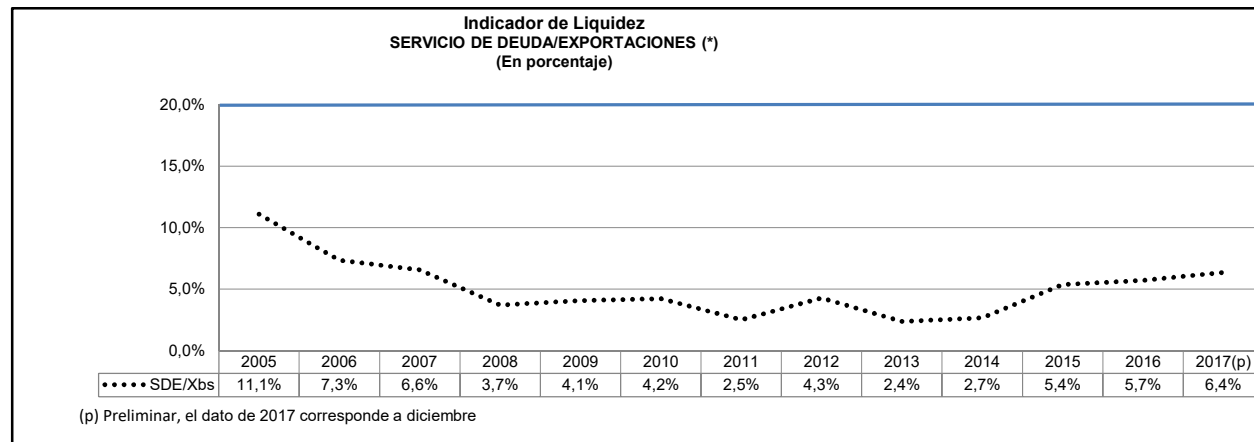

SDE: Servicio de la Deuda Externa Pública; **Xbs:** Exportación de Bienes y Servicios

BOLIVIA: ESTADO DE LA DEUDA EXTERNA PUBLICA DE MEDIANO Y LARGO PLAZO									
AL 31 DE MAYO DE 2018 - EN MILLONES DE USD									
PROVEEDOR DE FONDOS	1	2	3	4	6	7	8	9	10
	SALDO AL 31/12/2017	DESEMBOLSO	AMORTIZACION	INTERES + COMISION	VARIACION CAMBIARIA	SALDO AL 31/05/2018	PARTICIPAC. S/SALDO %	TRANSF. NETAS	SALDO POR DESEMBOLSAR
TGN	8.411,4	268,7	111,6	123,9	(7,4)	8.561,1	89,4%	33,2	4.311,0
BCB 1/ 2/ 3/	281,1	0,0	9,9	0,9	(1,6)	269,4	2,8%	(10,9)	0,0
EMPRESA NACIONAL DE ELECTRICIDAD	238,2	23,2	2,8	3,3	(1,1)	257,5	2,7%	17,1	684,3
GOB. MUN. LA PAZ	116,1	(0,1)	2,0	0,9	(0,2)	113,9	1,2%	(3,0)	13,5
YPFB	72,1	(0,0)	3,1	0,8	1,2	70,2	0,7%	(3,8)	0,0
GOB. MUN. SANTA CRUZ	43,7	7,1	1,4	0,6	(0,3)	49,1	0,5%	5,1	13,5
GOB.AUT.DEPT. SANTA CRUZ	40,9	0,0	1,5	0,5	(0,2)	39,1	0,4%	(2,0)	2,4
BANCO DE DESARROLLO PRODUCTIVO	34,9	0,0	0,2	0,1	(0,4)	34,3	0,4%	(0,4)	0,0
GOB. MUN. EL ALTO	37,2	(2,7)	0,6	0,4	(0,1)	33,8	0,4%	(3,7)	30,8
GOB.AUT.DEPT.CHUQUISACA	24,7	1,6	1,6	0,3	(0,1)	24,5	0,3%	(0,3)	38,3
GOB.AUT.DEPT.COCHABAMBA	18,5	0,0	0,3	0,2	(0,1)	18,2	0,2%	(0,5)	16,9
FNDR	11,0	0,0	0,2	0,1	0,0	10,8	0,1%	(0,3)	0,0
SAGUAPAC	10,9	0,0	0,5	0,1	(0,1)	10,3	0,1%	(0,6)	0,0
GOB.AUT.DEPT.POTOSI	11,6	0,6	2,2	0,1	(0,1)	10,0	0,1%	(1,7)	22,9
GOB.AUT.DEPT.LA PAZ	9,2	0,0	0,2	0,1	0,0	9,0	0,1%	(0,3)	0,0
GOB. MUN. COCHABAMBA	7,0	0,0	0,0	0,1	0,0	7,0	0,1%	(0,1)	0,1
GOB. MUN. TARIJA	4,6	0,0	0,0	0,0	(0,1)	4,5	0,0%	(0,1)	2,5
GOB.AUT.DEPT.TARIJA	5,2	0,0	0,9	0,1	0,1	4,3	0,0%	(1,0)	0,0
GOB.AUT.DEPT.ORURO	3,9	0,0	0,1	0,1	0,0	3,9	0,0%	(0,1)	0,3
UNIV.AUT.DEL BENI - JOSE BALLIVIAN	2,7	0,0	0,1	0,0	0,0	2,6	0,0%	(0,2)	0,0
YPFB TRANSPORTE SA	1,8	0,0	0,2	0,0	0,0	1,7	0,0%	(0,2)	0,0
UNIV. AMAZONICA DE PANDO	1,6	0,0	0,1	0,0	0,0	1,5	0,0%	(0,1)	0,0
EMPRESA MISICUNI	1,2	0,0	0,6	0,0	0,0	0,6	0,0%	(0,6)	35,7
OTROS	38,4	0,0	0,5	0,4	0,0	37,9	0,4%	(1,0)	14,8
TOTAL MEDIANO Y LARGO PLAZO	9.428,0	298,5	140,7	133,1	(10,4)	9.575,2	100,0%	24,6	5.187,1

1/ Corresponde a asignaciones DEG otorgadas por el FMI de manera precautoria en 2009 a los 186 países miembros, recursos que a la fecha Bolivia no utilizó. De acuerdo al VI Manual de Balanza de Pagos, las asignaciones DEG se registran como un pasivo del país miembro. También incluye Asignaciones SUCRE, Pesos Andinos (FLAR) y depósitos de organismos internacionales como el BIRF, BID, IDA, FONPLATA, FMI, MIGA, que mantienen en el BCB para objetivos de carácter financiero, de cooperación, técnica, pequeños proyectos y requerimientos administrativos.

2/ La información de amortización para moneda y depósitos no corresponde a flujos en efectivo sino a un ajuste por diferencia de saldos.

3/ Cabe aclarar que el interés que paga Bolivia por Asignaciones DEG al FMI es menor al interés que recibe el país por Tenencias DEG.